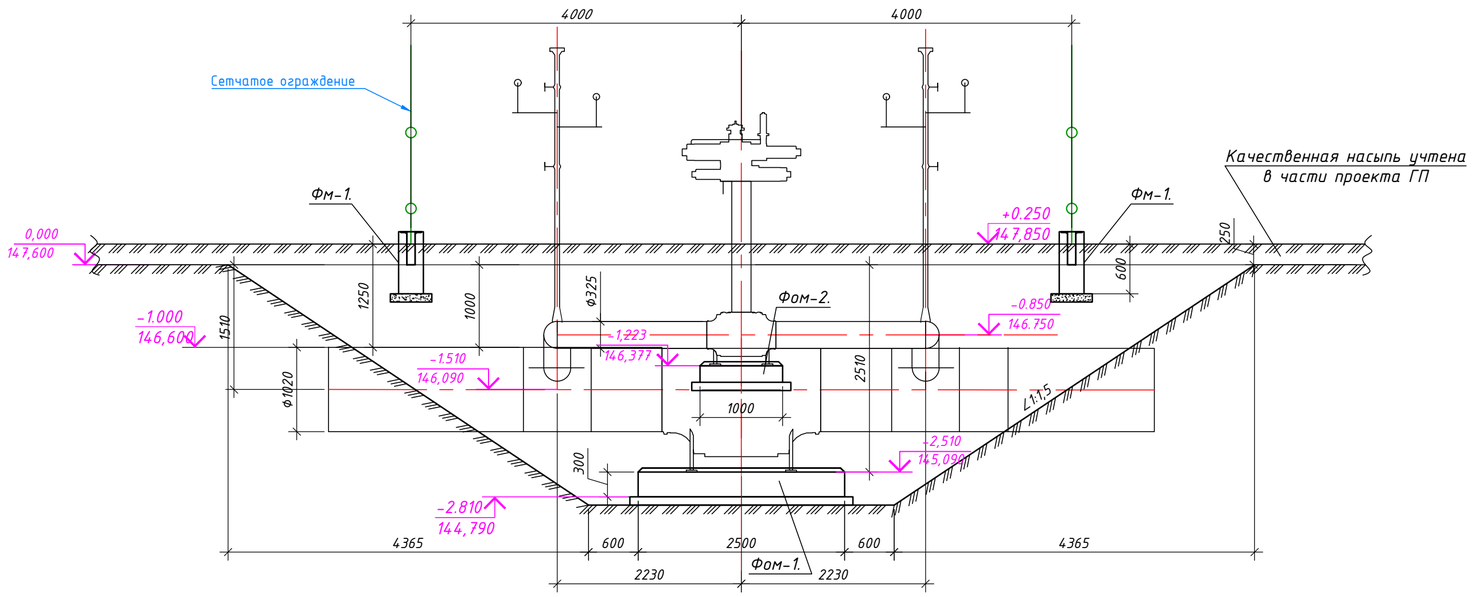
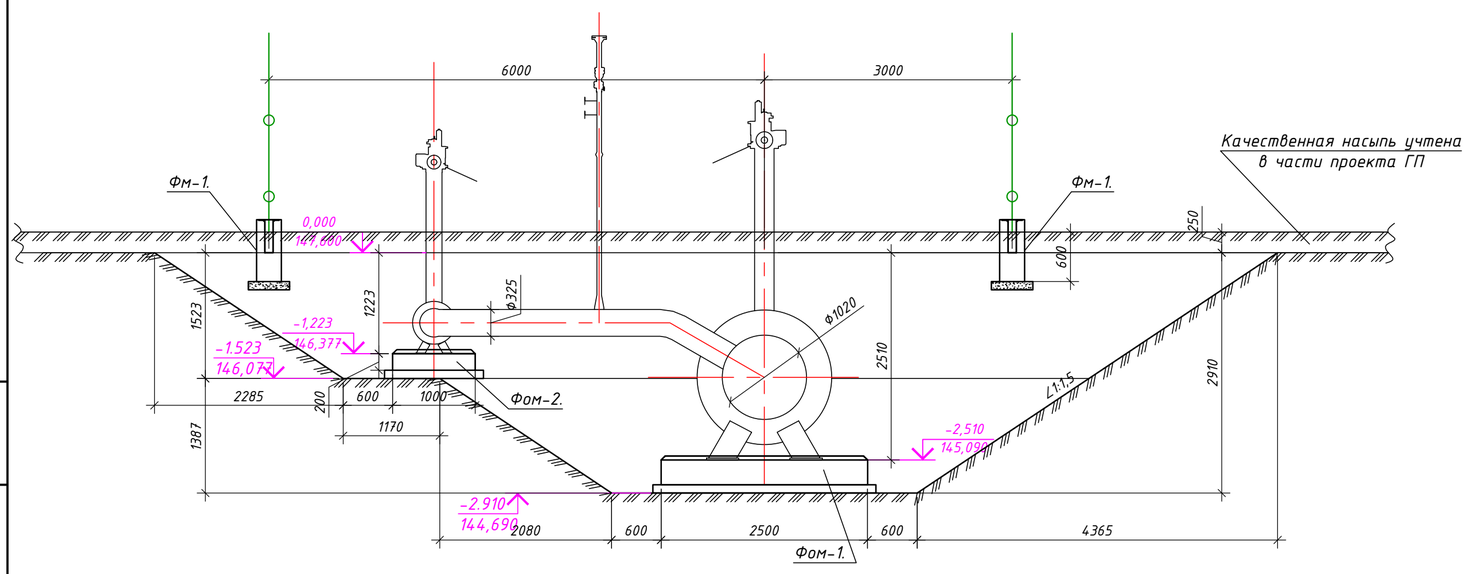
РАЗРЕЗ 1-1 (1:50)



РАЗРЕЗ 2-2 (1:50)



Общие указания

1. HOLD в ожидании КД от Поставщика на приводные краны.

2. Исходные данные для разработки рабочих чертежей комплекта КЖ:

ЗЕМЛЯНЫЕ РАБОТЫ

1. Земляные работы выполнять в соответствии с требованиями КР 02.01 «Земляные сооружения, основания и фундаменты», проектной документацией и требованиями действующих нормативных документов Республики Узбекистан.

2. Разработку котлованов и траншей выполнять с соблюдением проектных отметок, размеров и уклонов откосов. Не допускается нарушение естественной структуры грунта основания. Разработку грунта в основании фундаментов, при необходимости, выполнять с недобором с последующей зачисткой основания непосредственно перед устройством фундаментов.

3. При разработке котлована не допускать переувлажнения, разрыхления и промерзания грунта основания. При нарушении естественной структуры грунта основания поврежденный слой удалить и заменить уплотненным грунтом либо выполнить предусмотренные проектом мероприятия по подготовке основания.

4. Грунт, используемый для обратной засыпки пазух фундаментов, должен быть однородным, пригодным для уплотнения, без органических и растительных включений, строительного мусора, мерзлых комков и других включений, снижающих качество уплотнения.

5. Для обратной засыпки применять местный грунт, пригодность которого подтверждена результатами лабораторных исследований. При невозможности обеспечения тредуемого уплотнения местным грунтом предусмотреть замену его на подходящий минеральный грунт.

6. Обратную засыпку выполнять после достижения бетоном конструкций требуемой прочности и завершения работ по гидроизоляции и антикоррозионной защите конструкций, предусмотренных проектом.

7. Обратную засыпку выполнять послойно. Толщина уплотняемого слоя в рыхлом состоянии принимать **не более 200-300 мм** в зависимости от применяемых механизмов и средств уплотнения. Каждый последующий слой отсыпать только после достижения тредуемой степени уплотнения предыдущего слоя.

8. При обратной засыпке в проекте плотность сухого грунта γ = 1,65 т/м^3 считать контрольным показателем только при наличии лабораторного обоснования. Максимальную стандартную плотность сухого грунта и соответствующую ей оптимальную влажность определить лабораторными испытаниями. Проектную плотность сухого грунта при коэффициенте уплотнения Ку ≥ 0,95 определять по результатам указанных испытаний.

9. Уплотнение грунта выполнять механизированным способом соответствующими типу грунта катками, виброплитами, трамбовками или другими механизмами. Количество проходов уплотняющей техники и оптимальную влажность грунта устанавливать с учетом вида грунта и результатов пробного уплотнения.

10. Контроль качества уплотнения обратной засыпки осуществлять в процессе производства работ путем определения фактической плотности сухого грунта и коэффициента уплотнения с оформлением результатов операционного контроля.

11. Контрольные испытания выполнять в местах и с периодичностью, установленных проектом производства работ, строительными нормами и требованиями КР 02.01 «Земляные сооружения, основания и фундаменты».

12. При получении коэффициента уплотнения ниже установленного значения соответствующий участок подлежит дополнительному уплотнению. Засыпку последующих слоев до устранения выявленного несоответствия не производить.

13. Работы по обратной засыпке и уплотнению грунта выполнять с обеспечением сохранности гидроизоляции, антикоррозионного покрытия и конструкций фундаментов.

Земельные работы:

В проектную документацию внесена и откорректирована ведомость объемов земляных работ, в которой приведены объемы:
разработки котлованов;
обратной засыпки пазух фундаментов;
устройства насыпи;
уплотнения грунта;
вывоза излишнего грунта за пределы строительной площадки.
Объемы земляных работ определены на основании проектных плановых и высотных отметок, с учетом габаритов котлованов, размеров и отметок заложения фундаментов, а также объемов подземных конструкций.
При определении объемов выполнен баланс земляных масс: грунт, пригодный для повторного использования, предусмотрен для обратной засыпки и устройства насыпи, а неиспользуемый остаток предусмотрен к вывозу.
Для обратной засыпки предусмотрено послойное устройство с последующим уплотнением грунта в соответствии с требованиями проектной документации и нормативных документов. Требуемая степень уплотнения и технология производства работ отражены в соответствующих проектных решениях.
Таким образом, объемы разработки, обратной засыпки, насыпи и вывоза излишнего грунта увязаны между собой и с проектными решениями фундаментов и вертикальной планировкой территории.
Ведомость объемов земляных работ откорректирована и включена в состав проектной документации.

Рев	Дата	Назначение ревизии	Проверил	Утвердил
A1	09.09.2026	Выпущено для строительства		
R1	29.07.2026	Выпущено для рассмотрения		

ЗАКАЗЧИК: UTG UZTRANSGAZ ENGINEERING | ГЕНЕРАЛЬНЫЙ ПОДРЯДЧИК: UET UNIVERSAL ENERGY TECH | ПОДРЯДЧИК: PBG Pro Build Construction | ГЕНЕРАЛЬНЫЙ ПРОЕКТИРОВЩИК: EAST WEST ENGINEERING

Изм.	Кол.уч.	Лист	№ док.	Подпись	Дата
ГИП		Кирпичников С.			09.09.26
Нач.отд.		Каршиев А.			09.09.26
Исполн.		Хабиров Х.			09.09.26
Н.контр		Кирпичников С.			09.09.26

EWE0426-MGL1-STR-054-DRW-750503-A1

«СТРОИТЕЛЬСТВО НОВЫХ НИТОК (УЧАСТКОВ) ГАЗОПРОВОДОВ «ГАЗЛИ - САРИМОЙ» И «АКЧАЛОК - ГАЗЛИ - НУКУС» ОБЩЕЙ ПРОТЯЖЕННОСТЬЮ НЕ МЕНЕЕ 275 КМ».

ГАЗОПРОВОД "ГАЗЛИ-САРИМОЙ" (54 КМ)
Линейный крановый узел DN1000 КУП-D6

Стадия	Лист	Листов
РП	1	1

РАЗРЕЗЫ 1-1, 2-2.

ООО "EAST-WEST Engineering"
г. Ташкент 2026г.

Взам. инв. №
Подпись и дата
Инв.№ подл.

Формат / Format A2